

10/02/2023

Nº 15

BOLETÍN SEMANAL

**Colegio Oficial de Trabajo
Social de Ávila**

04/02/2023 – 10/02/2023

EMPLEO

PLAZAS	BOLETÍN	DESCRIPCIÓN	LUGAR	POBLACIÓN	FECHA LIMITE	ENLACE
1	BOCYL	CORRECCIÓN ERRORES PERSONAL LABORAL GRADO/LICENCIATURA TRABAJADORA SOCIAL (CEAS)	AYTO. DE TORQUEMADA	PALENCIA		INFORMACIÓN
9	BOE	NUEVO PLAZO DE PRESENTACIÓN INSTANCIAS TRABAJADOR/A SOCIAL	AYTO. DE ÁVILA	ÁVILA	01/03/2023	INFORMACIÓN
1	BOE	TRABAJADOR/A SOCIAL	AYTO. DE VINARÓS	CASTELLÓN	20/02/2023	INFORMACIÓN
1	BOE	TRABAJADOR/A SOCIAL	AYTO. DE VINARÓS	CASTELLÓN	20/02/2023	INFORMACIÓN
2	BOE	TRABAJADOR/A SOCIAL	AYTO. DE EL ÁLAMO	MADRID	07/03/2023	INFORMACIÓN
4	BOE	TRABAJADOR/A SOCIAL	AYTO. DE ALMASSORA	CASTELLÓN	21/02/2023	INFORMACIÓN
2	BOE	TRABAJADOR/A SOCIAL	AYTO. DE BENETÚSSER	VALENCIA	07/03/2023	INFORMACIÓN
1	BOE	TRABAJADOR/A SOCIAL	AYTO. DE CÁCERES	CÁCERES	07/03/2023	INFORMACIÓN
1	BOE	TRABAJADOR/A SOCIAL	AYTO. DE FUENGIROLA	MÁLAGA	07/03/2023	INFORMACIÓN
3	BOE	TRABAJADOR/A SOCIAL	MANCOMUNIDAD INTERMUNICIPAL DE SERVICIOS EL ALBERCHE	MADRID	27/02/2023	INFORMACIÓN
6	BOE	TRABAJADOR/A SOCIAL	MANCOMUNIDAD INTERMUNICIPAL DEL SUDESTE DE LA COMUNICAD AUTONOMA DE MADRID	MADRID	07/03/2023	INFORMACIÓN
2	BOE	TRABAJADOR/A SOCIAL	MANCOMUNIDAD VALL DELS ALCALANS	VALENCIA	07/03/2023	INFORMACIÓN
3	BOE	TRABAJADOR/A SOCIAL	AYTO. DE MANISES	VALENCIA	07/03/2023	INFORMACIÓN
2	BOE	TRABAJADOR/A SOCIAL	AYTO. DE NÁJERA	LA RIOJA	07/03/2023	INFORMACIÓN
2	BOE	TRABAJADOR/A SOCIAL	AYTO. DE TORRIJOS	TOLEDO	07/03/2023	INFORMACIÓN
1	BOE	TRABAJADOR/A SOCIAL	AYTO. DE BADOLATOSA	SEVILLA	08/03/2023	INFORMACIÓN
2	BOE	TRABAJADOR/A SOCIAL	AYTO. DE BAZA	GRANADA	28/02/2023	INFORMACIÓN
2	BOE	TRABAJADOR/A SOCIAL	AYTO. DE QUINTANAR DE LA ORDEN	TOLEDO	08/03/2023	INFORMACIÓN
2	BOE	TRABAJADOR/A SOCIAL	AYTO. DE TARRAGONA	TARRAGONA	08/03/2023	INFORMACIÓN
1	BOE	TRABAJADOR/A SOCIAL	AYTO. DE SANTA MARGALIDA	ISLAS BALEARES	23/02/2023	INFORMACIÓN

EMPLEO

PLAZAS	BOLETÍN	DESCRIPCIÓN	LUGAR	POBLACIÓN	FECHA LIMITE	ENLACE
3	BOE	TRABAJADORA SOCIAL	AYTO. DE OSUNA	SEVILLA	09/03/2023	INFORMACIÓN
1	BOE	TRABAJADOR/A SOCIAL	AYTO. DE PULPÍ	ALMERÍA	09/03/2023	INFORMACIÓN
2	BOE	TRABAJADOR/A SOCIAL	AYTO. DE VILLANUEVA DEL ARICAL	SEVILLA	09/03/2023	INFORMACIÓN
16	BOE	TRABAJADOR/A SOCIAL	AYTO. DE L'HOSPITALET DE LLOBREGAT	BARCELONA	10/03/2023	INFORMACIÓN
1	BOE	TRABAJADOR/A SOCIAL	AYTO. DE PARADELA	LUGO	02/03/2023	INFORMACIÓN
1	BOE	TRABAJADOR/A SOCIAL	AYTO. DE PUEBLA DE GUZMÁN	HUELVA	10/03/2023	INFORMACIÓN
2	BOE	TRABAJADOR/A SOCIAL	AYTO. DE UBRIQUE	CÁDIZ	02/03/2023	INFORMACIÓN



ACCIONES FORMATIVAS

CURSO: ENTREVISTA Y CAMBIO EN LA INTERVENCIÓN SOCIAL

El objetivo es mejorar las habilidades técnicas y conceptuales presentes y generar otras nuevas que permitan un mejor ejercicio profesional en la realización de entrevistas.

Organización: Colegio Profesional de Trabajo Social de Málaga

Modalidad: Online

Fecha: 21/02/2023 – 30/03/2023

Plazo inscripción: 16 de febrero

Horario: 17:00 – 19:00

Horas: 20

Precio:

- Colegiadas/os en activo: **115 €**
- Colegiadas/os en desempleo: **100 €**
- No colegiadas/os, otras/os profesionales y estudiantes: **145 €**

Imparte:

- David Mustieles Muñoz

PROGRAMA DEL CURSO

- La entrevista como fenómeno social: persona, profesión y teoría.
- Niveles de intervención: información, facilitación y cambio.
- La entrevista como proceso. Retos por etapa.
- Usar el encuadre para impulsar la entrevista.
- El análisis de la demanda.
- Proceso de intervención: táctica, logística, estrategia y técnica.
- Guías para mirar y evaluar: vectores del cono invertido.
- Construcciones mentales y sesgos cognitivos.
- El tiempo en la entrevista: aislamiento, pasatiempos, rituales, juegos, actividad e intimidad.

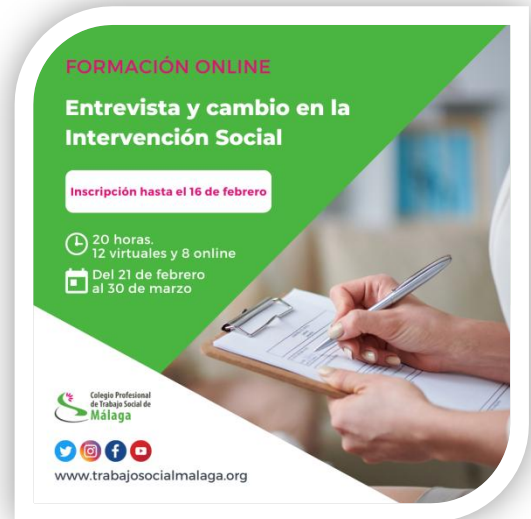

- Metamodelo de análisis lingüístico.
- Técnicas conversacionales.
- Factores comunes de éxito en la gestión de (procesos) entrevistas.
- Proceso de cambio: etapas, niveles y procesos.
- ¿Por qué cambian o no cambian las personas?
- Contenidos transversales: Resolución de escenas temidas y juegos relacionales.
Satisfacción de los Grupos de Interés: usuario, equipo, organización, profesional.

[Información](#)

[Inscripciones](#)



CURSO: ATENCIÓN A PERSONAS SIN HOGAR. HOUSING FIRST.

Conoce y reflexiona sobre el modelo tradicional de la red de atención a PSH. Descubre el modelo "Housing First" como modelo innovador.

Las personas sin hogar (PSH) constituyen uno de los grupos poblacionales más vulnerable. En su gran mayoría no acceden a los Servicios Sociales de Atención Primaria, sino que son atendidas a través de los dispositivos de emergencias en situaciones graves o extremas.

Housing First es una metodología, todavía minoritaria y nueva en España, pero que se ha rebelado como eficaz en otros países europeos como Finlandia en la intervención social frente al sinhogarismo, priorizando el acceso a la vivienda como clave para superación de la exclusión residencial.



Organización: Colegio Profesional de Trabajo Social de Badajoz.

Modalidad: Online

Fecha: 28/02/2023 – 21/03/2023

**(Un día, por fijar, de la última semana tendrá lugar una webinar, al estilo mesa redonda, en donde poder compartir experiencias en torno a este asunto)*

Plazo inscripciones: 03/02/2023 – 23/02/2023

Horas: 40

Precio:

- *Personas colegiadas en situación de desempleo y estudiantes de 3º y 4º de Trabajo Social: 60 €*
- *Personas colegiadas en cualquier Colegios de Trabajo Social de España: 65 €*
- *Personas no colegiadas: 80 €*

Imparte: Opta Social

PROGRAMA DEL CURSO

MÓDULO 1. INTRODUCCIÓN AL SINHOGARISMO

- Conceptos clave: exclusión social, exclusión residencial.
- Sinhogarismo: concepto, elementos clave y causas.
- Enfoques y premisas
- Situación actual de las personas sin hogar tras la pandemia.
- Prejuicios y delitos de odio: aporofobia

MÓDULO 2. MARCO LEGISLATIVO Y COMPETENCIAL

- 2.1 Introducción al marco europeo
- Introducción a la Normativa estatal
- 2.2 Estrategia Nacional de personas sin hogar
- 2.3 Marco normativo en España

MÓDULO 3. DISPOSITIVOS TRADICIONALES DE ATENCIÓN A PERSONAS SIN HOGAR. MODELO EN ESCALERA

- 3.1 Definiciones y objetivos de la Red de atención a las personas sin hogar.
- 3.2 El modelo en escalera.
- 3.3 Modalidades de dispositivos de atención a personas sin hogar: Baja, media y alta exigencia. Recursos.

MÓDULO 4. HOUSING FIRST. UN CAMBIO DE PARADIGMA EN LA ATENCIÓN A PERSONAS SIN HOGAR

- 4.1 Origen y principios básicos del modelo
- 4.2 Metodología de intervención: la relación de ayuda.
- 4.3 Seguimiento y evaluación de logros de la persona
- 4.4 Equipo de profesionales de apoyo
- 4.5 Evaluación de resultados en España.

[Información](#)

[Inscripción](#)



CURSO: MUJERES RURALES Y SALUD MENTAL.

Desde la Federación Salud Mental Castilla y León están desarrollando una nueva edición del **Curso Universitario de Especialización (CUE)** titulado: Mujeres rurales y salud mental: empoderamiento y redes colectivas como alternativa, el cual está acreditado por la Universidad Europea Miguel de Cervantes (UEMC).

Organización: Federación Salud Mental Castilla y León.

Modalidad: Online

Fechas: 01/03/2023 – 20/06/2023

Plazo inscripción: 14/02/2023

Plataforma: [Campus Virtual Salud Mental Castilla y León](#)

Horas: 150 horas (6 créditos)

Precio: 300 € (para obtener la acreditación de la UEMC se deberán abonar adicionalmente 45€ en concepto de expedición de diploma)

**Existe la posibilidad de bonificarse a través de la Fundación Estatal para la Formación para el Empleo (FUNDAE), para aquellas personas que estén trabajando en la actualidad.*

Imparte:

- **Karina Rocha Currás.** Máster en igualdad de género, trabajadora social y maestra en educación.
- **Julia Álvarez Pérez.** Licenciada en filosofía y ciencias de la educación, especialidades psicología y pedagogía.

Descripción:

Obtén un título propio de la Universidad Europea Miguel de Cervantes en un área de conocimiento y formación escasamente desarrollada en nuestro contexto autonómico y estatal; el relacionado con la formación en materia de intervención social especializada con las mujeres rurales con problemas de salud mental y/ o discapacidad psicosocial.

Es una intervención orientada a la creación de redes colectivas, al empoderamiento personal y grupal, y a la inclusión y liderazgo de las mujeres en el medio rural.

Objetivos:

Analizar e intervenir en proyectos de promoción e inclusión de mujeres con experiencia propia en salud mental, discapacidades psicosociales o malestares psíquicos, del medio rural.



- Sensibilizar sobre la situación de desventaja e injusticia social en la que están las mujeres, y en especial las mujeres con experiencia propia del medio rural, discapacidades psicosociales y malestares psíquicos.
- Comprender la necesidad de intervenir dentro de un modelo de cambio social, a través de su empoderamiento.
- Conocer y aplicar estrategias, métodos y herramientas efectivas para facilitar espacios libres y seguros de empoderamiento grupal de estas mujeres.
- Fortalecer el compromiso profesional, ético y social de nuestro quehacer hacia estas Realidades.

PROGRAMA DEL CURSO

MÓDULO 1. (DES)IGUALDAD DE GÉNERO Y SALUD (MENTAL). MARCO CONCEPTUAL

- Género, fundamentos y conceptos básicos.
- El género como eje de desigualdad y determinante social de la salud.
- El territorio como eje de desigualdad. Medio rural, mujer y salud mental.

MÓDULO 2. (DES)IGUALDAD DE GÉNERO Y DISCAPACIDAD (PSICOSOCIAL). MARCO CONCEPTUAL

- 2.1. Modelo social de la discapacidad, fundamentos y conceptos básicos.
- 2.2. Discapacidad, mujeres y contextos.

MÓDULO 3. EMPODERAMIENTO Y REDES. COLECTIVAS COMO HERRAMIENTA I.

- 3.1 Empoderamiento. Conceptos y contextos.
- 3.2. Empoderamiento en salud mental.
- 3.3. Facilitadores del empoderamiento.
 - Autonomía, autoestima y toma de decisiones.
 - Cuidados y autocuidados.
 - Participación y ciudadanía: autodefensa de derechos

MÓDULO 4. EMPODERAMIENTO Y REDES. COLECTIVAS COMO HERRAMIENTA II.

- 4.1. Barreras al empoderamiento.
 - Estigmas.
 - Violencias y otras discriminaciones.

MÓDULO 5. ESTRATEGIAS Y HERRAMIENTAS. METODOLÓGICAS.

- 4.1. Metodologías con enfoque de género.
- 4.2. Aprendizajes colaborativos.
- 4.3. Experiencia innovadora: Proyecto JULIA:
 - Mujeres Rurales y Salud Mental.

TRABAJO FINAL

Metodología

- El curso se desarrollará bajo metodología online, dentro del Campus Virtual Salud Mental Castilla y León: <https://campus.saludmentalcytl.com/>
- Se ofrecerá un espacio colaborativo, donde la reflexión y la cooperación entre el alumnado y las docentes conformarán el principal motor formativo.
- Se realizará una evaluación continua del alumnado mediante cuestionarios tipo test en cada módulo, así como participación activa en el foro y realización de tareas evaluativas prácticas.
- Contará con 5 módulos formativos, así como 3 encuentros colectivos on line.

Evaluación

- Actividades teórico-prácticas basadas en la lectura y reflexión de los contenidos de los módulos
- Participación en el foro de discusión.
- Resolución de cuestionarios de evaluación.
- Elaboración de un trabajo final individual o en grupo, relacionado con la materia vista. El tema seleccionado por el alumnado necesitará de la confirmación de las tutoras docentes y su supervisión durante el desarrollo.

[Conoce la Federación Salud Mental Castilla y León.](#)

[Inscripciones.](#)



CURSO: VALORACION Y DIAGNOSTICO SOCIAL EN SALUD MENTAL DESDE SERVICIOS NO ESPECIALIZADOS.

La idiosincrasia del colectivo de personas con Trastorno Mental Grave (TMG) agrupa un amplio abanico de características que no pueden olvidarse a la hora de evaluar las necesidades para gestionar los recursos. En resumen, el diagnóstico de un TMG conlleva un deterioro vital ligado, además de a las propias consecuencias del diagnóstico, a la falta de recursos personales tanto del afectado como de la familia para lidiar con la situación, a esto hay que añadirle que las personas diagnosticadas con TMG presentan una morbilidad mucho mayor que otros colectivos, aislamiento social, apatía, abandono de las actividades básicas de la vida diaria y un largo etcétera que debe estudiarse con las herramientas concretas para ello.

Organización: Colegio Profesional de Trabajo Social de Córdoba.

Modalidad: Online

Fecha: 20/02/2023 – 30/04/2023

Horas: 100

Plazo inscripción: 15/02/2023

Imparte:

- Sara Fernández
- Verónica García

(ATeyavana S.Coop.Astur)

Precios:

- Profesionales colegiad@s en activo: **120 €**
- Profesionales colegiad@s en desempleo: **100 €**
- No colegiad@s: **160 €**

Objetivos

- Conocer la realidad y necesidades psicosociales del colectivo de personas con trastorno mental grave.
- Desarrollar la capacidad de hacer una valoración y diagnóstico social de los problemas psicosociales de las personas con trastorno mental y sus familias.
- Promover el estudio y valoración de los problemas psicosociales de las personas diagnosticadas con trastorno mental grave y sus familias basados en la evidencia mediante el uso de instrumentos de valoración especializados.
- Desarrollar el pensamiento crítico para analizar las realidades sociales de las personas con diagnóstico por trastorno mental grave y sus familias.
- Promover la ética profesional y una deontología comprometida con los principios de igualdad y no discriminación de las personas con trastorno mental grave.



PROGRAMA DEL CURSO

MÓDULO 1: MARCO CONCEPTUAL

- Conceptos básicos de Salud Mental: Trastornos por etiología y farmacología básica.
- Factores sociales en el proceso salud-enfermedad. Perfil población atendida.

MODULO 2: ESTUDIO PERFIL DE LAS PERSONAS AFECTADAS Y SUS FAMILIAS.

- Áreas de estudio social
- Necesidades sociales de las personas afectadas y sus familias
- Identificación de indicadores clave

MODULO 3: RECOGIDA DE DATOS

- Fuentes de información: Afectados, familiares y otros profesionales
- La relación terapéutica en salud mental
- La entrevista a las personas afectadas.
- La entrevista a la familia.
- Visita domiciliaria: aspectos a tener en cuenta.

MODULO 4: INSTRUMENTOS DE VALORACIÓN

- Aplicación de escalas de valoración: HONOS; DASII; ILSS; CUESTIONARIO
- WHOQOL-100...
- Baremos para el reconocimiento del grado de discapacidad
- Valoración de la situación de dependencia en personas con trastorno mental grave

MÓDULO 5: INTERPRETACIÓN DIAGNÓSTICA

- Demanda explícita- demanda implícita
- Sistematización de la información
- Jerarquización de las necesidades

[Información](#)

[Inscripción](#)



PROYECTO: 12 MESES, 12 TRABAJADORAS/ES SOCIALES

Desde el Colegio Profesional de Trabajo Social de Murcia han realizado el proyecto: **12 Meses, 12 Trabajadoras/Es Sociales**. Durante el periodo de 12 meses se darán a conocer a profesionales de la Región de Murcia y del resto de España, referentes del Trabajo Social, que a través de sus aportaciones han contribuido y contribuyen, al impulso de la profesión dotándola de conocimiento, rigor, práctica profesional y buena praxis.

Con la excepción del último mes que estará dedicado a la pionera del Trabajo Social en España.

El objetivo de este proyecto se ha realizado para visibilizar la riqueza del trabajo social de hoy, para recordar que, en el cambio está nuestra fortaleza, en la capacidad de adaptación, en hacer frente a las adversidades, en el inconformismo, en la apuesta por el desarrollo social, en la cohesión social, en el trabajo comunitario, en la investigación y en la buena práctica profesional.

Portada del mes de ENERO de 2023.

Julia Bascuñana Contreras (Región de Murcia)

Medalla de oro al mérito del trabajo (2009)

(Murcia, 9 de septiembre de 1923 – 13 de noviembre de 2020)

Reconocida trabajadora social por su compromiso social, su quehacer profesional y personal, su lucha por la justicia social y por los colectivos más vulnerables.

Trabajó en el barrio del Espíritu Santo de Espinardo, puso en marcha de la unidad de alcoholismo en el psiquiátrico Luis Valenciano y en las unidades de atención a drogodependientes de Murcia y Cartagena. También fue profesora de Trabajo Social en la Escuela de Asistentes Sociales de Alicante (antecedente de la Facultad de Trabajo Social).

Su trabajo profesional siempre lo compaginó con su militancia en el movimiento vecinal (fue presidenta de la Federación de Asociaciones de Vecinos de la Región de Murcia entre 1976 y 1978).

Tras su jubilación, ese compromiso con lo social y con la profesión la llevó a ser voluntaria de Cruz Roja de Murcia, de la que llegó a asumir la presidencia autonómica desde 1990 hasta 1999.

No cesó y participó en iniciativas de reivindicación y compromiso con las personas en situación de grave exclusión social: en la plataforma contra la pobreza y la exclusión social, colaboró también en la creación del Observatorio de la Exclusión Social de la Universidad de Murcia y fue miembro activa del Foro Ignacio Ellacuría.

El 5 de diciembre de 2009, el gobierno de España la reconoció con la “Medalla de oro al mérito del trabajo” por su labor humana y profesional realizada en la Región de Murcia, siendo un referente del trabajo social y un activista de la acción social.

Un aula de la Facultad de Trabajo Social de la Universidad de Murcia lleva su nombre y en 2022, a petición del Colegio Oficial de Trabajo Social de la Región de Murcia, el Ayuntamiento de Murcia ha otorgado el nombre Julia Bascuñana a una vía pública del municipio de Murcia.

Josefa García Serrano (Región de Murcia)

II Premio Profesional de Trabajo Social de la Región de Murcia (2022)

Destacada trabajadora social que ha desarrollado su ejercicio profesional en diversos ámbitos: discapacidad, menores, familia, atención primaria, formación, investigación y promoción del trabajo social.

Miembro de la Asociación de Asistentes Sociales, ejerció de vocal de zonas en la asociación y en la plataforma de creación y consolidación de la profesión de trabajo social en la región.

De su etapa en el tercer sector destacar la creación y consolidación del servicio de ASTRAPACE, asociación dedicada a la atención y el tratamiento de las personas con parálisis cerebral y patologías afines.

Reconocida trayectoria en la Administración Regional, participando activamente en la puesta en marcha del actual Sistema de Servicios Sociales de la Región de Murcia y en el Sistema de Protección de Menores. Formando parte de los grupos de trabajo que dieron lugar a la elaboración del primer informe social consensuado de los servicios de atención primaria en la Región de Murcia.

Ha ostentado diversos cargos de dirección y jefaturas, ejerciendo como Directora del Centro de Educación Especial Santo Cristo de las Penas de Espinardo, llevando a cabo su plan de desinstitucionalización de niños ingresados en centros procurando su retorno a su núcleo familiar, Jefa de Servicio en funciones del Servicio de Igualdad, Directora de dos programas experimentales sobre malos tratos a la infancia, Jefa de Negociado, Jefa de Sección y actualmente, desde 2001 desempeña el cargo de Jefa de Servicio de Familia de la Dirección General de Familias y Protección de Menores de la Comunidad Autónoma de Murcia .

Ha sido profesora asociada en la Facultad de Trabajo Social de la Universidad de Murcia (denominada Escuela de Trabajo Social), además de formadora y ponente de diferentes cursos y programas en materia de intervención familias y malos tratos a la infancia.

En 2022 fue galardonada con el Premio Profesional de Trabajo Social de la Región de Murcia por su extensa trayectoria laboral centrada principalmente en el ámbito de infancia y familia, así como por su implicación en la mejora de la profesión a través del impulso de la protocolización en familias con menores de riesgo, la implantación de instrumentos para la detección de posibles situaciones de desprotección y la intervención en casos de riesgo social, entre otras acciones.



COLABORACIÓN: ENTREVISTAS TESIS DOCTORAL

Ana Martínez Rodero es una trabajadora social en activo, actualmente esta realizando una serie de entrevistas para su tesis doctoral. Dicha tesis trata sobre las relaciones sociales y políticas en la que se ve inmerso en su día a día el Trabajo Social.

Necesita ayuda de colaboración de compañeras/os para ser entrevistados (**entrevista semiestructurada, abierta, presencial u online**), preferiblemente que trabajen, en los servicios sociales básicos o especializados pero dentro de la administración pública, y que presten una atención directa con las personas o colectivos con las que trabajan.

Adjuntamos el contacto para los colegiados/a que esten interesados/as en colaborar.

Contaco: amartinezrodero@usal.es



COMUNICADO SOBRE LA LEY DE APOYOS A PERSONAS CON DISCAPACIDAD

Adjuntamos la siguiente información relacionada con la [Asociación Nacional de Peritaje Social](#).

En 2021 vio la luz la Ley 8/2021, de apoyos a las personas con discapacidad en el ejercicio de su capacidad jurídica. Esta Ley ha provisto de todo un sistema que debe garantizar a las personas con discapacidad de los apoyos necesarios para que puedan ejercer sus derechos en igualdad de condiciones.

Para garantizar el cumplimiento del espíritu de la ley, ésta exige como medio de prueba las periciales sociales dotando a las y los peritos de Trabajo Social de una relevancia profesional pocas veces vista en el ámbito jurídico.

Desde su puesta en marcha se vienen desarrollando prácticas que contravienen directamente el espíritu de la ley ya que, por desgracia, hay un gran desconocimiento por parte de las y los operadores jurídicos e, incluso, de la propia profesión del peritaje social confundiéndolo con un Informe Social.

Ante la situación enunciada, desde la Asociación Nacional de Peritaje Social hemos emitido un comunicado oficial persiguiendo la mayor adhesión posible de compañeras, compañeros y entidades del Trabajo Social y una campaña de sensibilización con el hashtag #sonperitajesNOinformes. Os rogamos que, tras su lectura, podáis compartir en redes sociales y medios de difusión el enlace del comunicado para contribuir a una mejor comprensión de la Ley y su correcta puesta en marcha.

Comunicado



IX CONGRESO DE LA RED ESPAÑOLA DE POLÍTICA.

La Universidad de las Islas Baleares a través del Observatorio Social de las Islas Baleares (OSIB) y el Grupo de Investigación Desigualdades, Género y Políticas Públicas (DGPP) organiza el IX congreso de la Red Española de Política Social (REPS).

Se trata de una invitación a la reflexión académica y profesional sobre los retos en política social que se plantean a medio y largo plazo y sobre las iniciativas y experiencias innovadoras encaminadas a abordarlos y garantizar la equidad y la justicia eco-social. El congreso, pretende reunir a diversos agentes, desde investigadores de las ciencias sociales a colectivos profesionales pasando por activistas de los movimientos sociales y miembros del Tercer Sector.

Organización: Universidad de las Islas Baleares

Modalidad: Presencial y Online

Fechas: 25,26 y 27 Octubre 2023

Plazo para envío de resúmenes (abstracts y pósteres): 23/02/2023

[Información](#)

[Envío de documentación](#)



BIBLIOTECA DEL COLEGIO

Como os comentamos en el anterior boletín semanal, el colegio tiene una biblioteca disponible para los colegiados/as.

El tiempo de prestación de los libros es de tres meses, el cual se puede renovar dos veces más, es decir, un total de nueve meses. Pasado este tiempo se debe entregar al colegio.





Toda la información en la página del Colegio Oficial de Trabajo Social de Ávila.

<http://www.trabajosocialavila.org/>

C/ Doctor Jesús Galán, 12. Bajo

05003 Ávila.

Tfno: 920 250 930 (L-16:30/20:30) (M, X, J y V- 10:00/14:00)

avila@cgtrabajosocial.es

Web: www.trabajosocialavila.org/